

INFORME FISCAL Y FINANCIERO
HOSPITAL SAN ANTONIO AMBALEMA TOLIMA
VIGENCIA 2021

1. INFORMACIÓN CONTABLE

En la estructura del informe se ubican los estados contables básicos del Hospital San Juan de Dios del municipio de Ambalema, es decir, (Estado de Situación Financiera y Estado de rendimiento financiero).

La Información contable a evaluar fue tomada del reporte a la Contaduría General de la Nación (Consolidador de Hacienda e Información Pública CHIP) vigencias 2020 - 2021 de conformidad con los lineamientos del Nuevo Marco Normativo, según Resolución 533 de 2015 NICSP, con la finalidad de establecer la viabilidad fiscal y financiera de la entidad e identificar el Déficit fiscal, así mismo; se evalúan los indicadores financieros y la capacidad de endeudamiento con la que cuenta la entidad para financiar sus actividades y cumplir con sus obligaciones y compromisos.

2. ESTADO DE SITUACIÓN FINANCIERA

Cifra en miles

CONCEPTO	VIGENCIA 2021	VIGENCIA 2020	VARIACIÓN \$	VARIACIÓN %
ACTIVOS	2.581	2.591	(10)	0%
EFFECTIVO Y EQUIVALENTE AL EFFECTIVO	190	41	149	363%
CUENTAS POR COBRAR	1.131	1.189	(58)	-5%
INVENTARIOS	117	99	18	18%
PROPIEDADES, PLANTA Y EQUIPO	1.142	1.260	(118)	-9%
PASIVOS	336	549	(213)	-39%
CUENTAS POR PAGAR	202	371	(169)	-46%
BENEFICIOS A LOS EMPLEADOS	104	148	(44)	-30%
PROVISIONES	30	30	-	0%
PATRIMONIO	2.244	2.041	203	10%
PATRIMONIO DE LAS ENTIDADES DEL GOBIERNO	2.244	2.041	203	10%



CONTRALORÍA

DEPARTAMENTAL DEL TOLIMA

· La Contraloría del ciudadano ·

Al cierre de la vigencia fiscal 2021, El Hospital San Antonio el municipio de Ambalema Tolima presentó una variación absoluta en sus Activos de \$10 millones, es decir, una disminución del 1% en comparación con la vigencia 2020. Los Pasivos Disminuyeron en \$213 millones, es decir, 39%, el Patrimonio Incrementó \$203 millones, el 10% en relación a la vigencia 2020.

2.1 ACTIVO

Las cuentas de mayor incidencia fueron:

Efectivo y Equivalente al Efectivo con que incrementó \$149 millones es decir el 363% donde el son saldos de las cuentas de ahorro y corriente de la entidad seguido de **Inventarios** con 18% es decir, \$18 millones. Disminuyeron las cuentas **Propiedad Planta y Equipo** con \$118 millones, es decir, el 9% donde la cuenta mayor incidencia Depreciación acumulada propiedad, planta y equipo seguido de las **Cuentas por Cobrar** disminuyó en un 5%, es decir \$58 millones, **Inventarios** con \$45 millones, el 48% con relación a la vigencia 2.020.

2.2 PASIVO

Los Pasivos totales de la entidad, cubren el 13% del Activo total
Las cuentas de mayor incidencia fueron:

Disminuyó: Cuentas Por Pagar en \$169 millones, es decir una disminución del 46% correspondiente a Adquisición de bienes y servicio seguido de **Beneficio a los Empleados** con \$44 millones, el 30% con relación con la vigencia 2020.

2.3 PATRIMONIO

Las cuentas del Patrimonio presentaron un incremento de \$203 millones equivalentes al 10%, donde la cuenta Capital Fiscal fue la más representativa, toda vez que presentó un incremento de \$222 millones, el 11% frente a la vigencia 2020.

secretaria.general@contraloriatolima.gov.co www.contraloriatolima.gov.co

Carrera 3 entre calle 10 y 11, Edificio de la Gobernación del Tolima, 7 piso

Contacto: +57 (8) 261 1167 – 261 1169

Nit: 890.706.847-1



CONTRALORÍA

DEPARTAMENTAL DEL TOLIMA

· La Contraloría del ciudadano ·

ESTADO DE SITUACIÓN FINANCIERA HOSPITAL SAN JUAN DE DIOS ANZOATEGUI TOLIMA VIGENCIA 2020 - 2021

■ VIGENCIA 2021 ■ VIGENCIA 2020

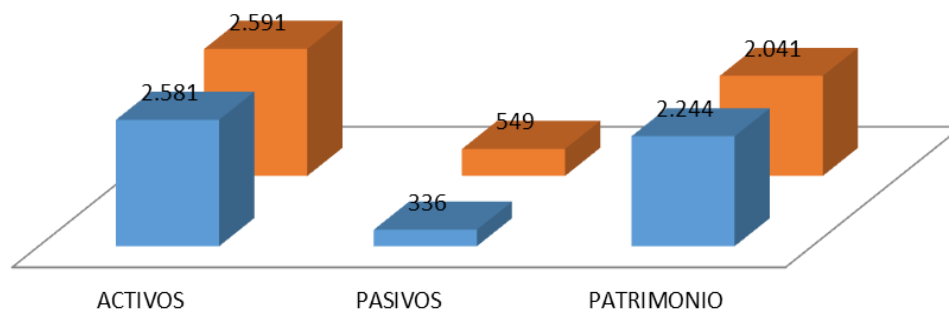

3. ESTADO DE ACTIVIDAD FINANCIERA, ECONOMICA Y SOCIAL

HOSPITAL SAN JUAN DE DIOS DE ANZOATEGUI				
COMPARATIVO 2021 - 2020				
(Cifras en miles de pesos)			VARIACIÓN	
CONCEPTO	2021	2020	\$	%
INGRESOS	2.269	2.218	51	2%
GASTOS	1.435	1.022	413	40%
COSTOS	1.231	1.196	35	3%

Los ingresos, Gastos y Costos de la entidad aumentaron en \$51, \$413 y \$35 millones, es decir, el 2%, 40% y 3 respectivamente en relación con la vigencia 2020.

secretaria.general@contraloriatolima.gov.co www.contraloriatolima.gov.co

Carrera 3 entre calle 10 y 11, Edificio de la Gobernación del Tolima, 7 piso

Contacto: +57 (8) 261 1167 – 261 1169

Nit: 890.706.847-1



CONTRALORÍA

DEPARTAMENTAL DEL TOLIMA

· La Contraloría del ciudadano ·

3.1 INGRESOS

CONCEPTO	VIGENCIA 2021	VIGENCIA 2020	VARIACIÓN \$	VARIACIÓN %
INGRESOS	2.269	2.218	51	2%
VENTA DE SERVICIOS	2.224	1.874	350	19%
SERVICIOS DE SALUD	2.224	1.874	350	19%
TRANSFERENCIAS Y SUBVENCIONES	422	336	86	26%
SUBVENCIONES	422	336	86	26%
OTROS INGRESOS	23	7	16	229%
INGRESOS DIVERSOS	22	7	15	214%

Los Ingresos del Hospital San Antonio de Ambalema Tolima incrementaron \$51 millones, es decir, 2% con relación a la vigencia 2020.

La Venta de Servicios (Servicio de Salud) fue la mayor fuente de ingresos para el Hospital San Antonio, representadas en un 97%, cuyo recaudo fue de \$2.224 millones en la vigencia 2021.

Las Venta de Servicio incrementaron \$350 millones en la vigencia 2021, es decir, el 19% seguido de **Transferencia y Subvenciones** con \$86 millones, el 26% y por ultimo **Otros Ingresos** con 229% es decir, \$16 millones.

secretaria.general@contraloriatolima.gov.co www.contraloriatolima.gov.co

Carrera 3 entre calle 10 y 11, Edificio de la Gobernación del Tolima, 7 piso

Contacto: +57 (8) 261 1167 – 261 1169

Nit: 890.706.847-1



CONTRALORÍA

DEPARTAMENTAL DEL TOLIMA

· La Contraloría del ciudadano ·

3.2 GASTOS

CONCEPTO	VIGENCIA 2021	VIGENCIA 2020	VARIACIÓN \$	VARIACIÓN %
GASTOS	1.435	1.022	413	40%
DE ADMINSTRACION Y OPERACIÓN	1.060	885	175	20%
SUELDOS Y SALARIOS	168	196	(28)	-14%
CONTRIBUCIONES EFECTIVAS	63	49	14	29%
APORTES OBRE LA NOMINA	8	9	(1)	-11%
PRESTACIONES SOCIALES	78	55	23	42%
GENERALES	741	572	169	30%
DETERIORO, DEPRECIACIONES, AMORTIZACIONES Y PROVISIONES	304	9	295	3278%
DETERIORO DE CUENTAS POR COBRAR	295			
DEPRECIACIÓN DE PROPIEDADES PLANTA Y EQUIPO	9	9	-	0%
OTROS GASTOS	49	88	(39)	-44%
FINANCIEROS	43	-	43	100%
GASTOS DIVERSOS	-	88	(88)	100%
DEVOLUCIONES, REBAJAS Y DESCUENTOS EN VENTA DE SERVICIOS	4	-	4	100%
CIERRE DE INGRESOS, GASTOS Y COSTOS	19	38	(19)	-50%
CIERRE DE INGRESOS, GASTOS Y COSTOS	19	38	(19)	-50%

Los Gastos presentaron una variación de \$413 millones, es decir, un incremento del 40% en relación con la vigencia 2020.

El Deterioro, Depreciaciones, Amortizaciones y Provisiones fueron las más representativas, presentaron un incremento de \$295 millones, es decir, 100% por incremento de Deterioro de cuentas por Cobrar seguido de **Gastos de Administración y Operación** con \$175 millones, el 20% incremento de Gastos Generales. Disminuyeron **Otros Gastos** con 44% es decir, \$39 millones seguido de **Cierre de Ingresos, Gastos y Costos** disminuyó en \$19 millones, es decir, el 50% con relación con la vigencia 2020.

secretaria.general@contraloriatolima.gov.co www.contraloriatolima.gov.co

Carrera 3 entre calle 10 y 11, Edificio de la Gobernación del Tolima, 7 piso

Contacto: +57 (8) 261 1167 – 261 1169

Nit: 890.706.847-1



CONTRALORÍA

DEPARTAMENTAL DEL TOLIMA

· La Contraloría del ciudadano ·

ESTADO DE ACTIVIDAD FINANCIERA, ECONOMICA Y SOCIAL HOSPITAL SAN JUAN DE DIOS ANZOATEGUI TOLIMA VIGENCIA 2021 - 2020

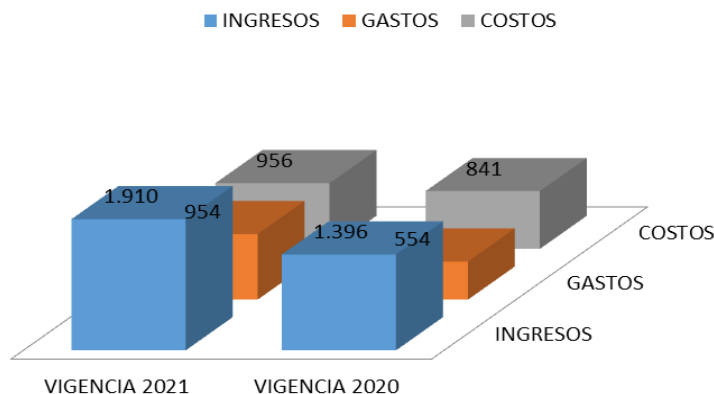

4. EXCEDENTE O DEFICIT

El Hospital San Antonio de Ambalema Tolima, obtuvo un excedente del ejercicio de **\$19** millones el para la vigencia 2.021.

5. INDICADORES FINANCIEROS

5.1 LIQUIDEZ Y SOLVENCIA

5.1.1 Razón Corriente: Muestra la capacidad que tiene la entidad para cubrir sus deudas en el corto plazo, ya que indica que por cada peso que debe, con cuantos se cuenta para respaldarlo.

$$\frac{\text{Activo Corriente}}{\text{Pasivo Corriente}} = \frac{1.439}{336} = 4,282 \text{ pesos}$$

El indicador muestra que por cada peso que el Hospital San Antonio de Ambalema Tolima debe a corto plazo, cuenta con 4,282 pesos en Activos corrientes para cubrirlos.

secretaria.general@contraloriatolima.gov.co www.contraloriatolima.gov.co

Carrera 3 entre calle 10 y 11, Edificio de la Gobernación del Tolima, 7 piso

Contacto: +57 (8) 261 1167 – 261 1169

Nit: 890.706.847-1



CONTRALORÍA

DEPARTAMENTAL DEL TOLIMA

· La Contraloría del ciudadano ·

5.1.2 Capital neto de Trabajo

El capital neto de trabajo es el resultado de restar del activo corriente los pasivos a corto plazo de la entidad. El capital de trabajo se considera como aquellos recursos que necesita la entidad para operar.

Activo corriente 1.439 -Pasivo Corriente 336 = \$1.103 millones

El resultado indica que el ente territorial cuenta con suficientes recursos para operar

5.2 NIVEL DEL ENDEUDAMIENTO SOBRE ACTIVOS TOTALES

Este indicador presenta el porcentaje de participación de los acreedores dentro de los activos del ente territorial.

Total, Pasivo 336 X 100 = 13%

Total, Activo 2.581

El resultado indica que del total de activos que posee el Hospital San Antonio de Ambalema Tolima, el 13% está siendo financiado por los acreedores

5.3 RAZÓN DEL PATRIMONIO

Este indicador muestra hasta qué punto la entidad territorial tiene independencia financiera ante sus acreedores, se determina dividiendo el valor del patrimonio entre el activo total.

Patrimonio Total 2.244 = 87%

Activo Total 2.581

El porcentaje indica que el 87% de los activos, están siendo financiados con capital propio.

secretaria.general@contraloriatolima.gov.co www.contraloriatolima.gov.co

Carrera 3 entre calle 10 y 11, Edificio de la Gobernación del Tolima, 7 piso

Contacto: +57 (8) 261 1167 – 261 1169

Nit: 890.706.847-1



CONTRALORÍA

DEPARTAMENTAL DEL TOLIMA

· La Contraloría del ciudadano ·

5.4 ROTACIÓN DE CARTERA

Índice de rotación de cartera = Ventas a Crédito / promedio de cuentas por cobrar = 1.245

Días de Rotación de cartera = $360 / 1.245 = 289$ Días

Los tiempos en que rota la cartera por venta de servicios de salud superan los 9 meses (289 días), contados desde el momento de la radicación de la factura al responsable de pago, situación que incide en forma directa la situación financiera del Hospital San Antonio. La gestión de cartera debe ser una política de primer orden, pues de la eficiencia con que se administre depende del aprovechamiento de los recursos de la entidad.



CONTRALORÍA

DEPARTAMENTAL DEL TOLIMA

· La Contraloría del ciudadano ·

6. CONCLUSIONES

- ✓ El Hospital San Juan de Dios de Anzoátegui Tolima presenta una gestión Financiera aceptable en la vigencia 2021 mostrando signos de recuperación y estabilización de las finanzas del Hospital, ya que se logró entre otros, incrementar los recursos **(Venta de Servicios - Transferencias y Subvenciones)** para superar el rezago de la inversión que se había generado a causa de los efectos de la pandemia Covid – 19 en la vigencia 2.020.
- ✓ Durante la vigencia 2.021 los ingresos Venta de Servicios del Hospital aumentaron, como consecuencia de las medidas restrictivas de la pandemia Covid – 19, los ingresos Venta de Servicios de mayor incidencia en recuperación fueron: **Servicios en Salud.**
- ✓ El Gasto de la vigencia 2021 se invirtió en mayor proporción en el Gasto de Administración y Operación donde las actividades fueron: **Los Gastos Generales, Sueldos y Salarios, Prestaciones Sociales y Contribuciones Efectivas.**
- ✓ Los tiempos en que rota la cartera por venta de servicios de salud superan los **9 meses (289 días)**, contados desde el momento de la radicación de la factura al responsable de pago, situación que incide en forma directa la situación financiera del Hospital San Isidro La gestión de cartera debe ser una política de primer orden, pues de la eficiencia con que se administre depende del aprovechamiento de los recursos de la entidad.

secretaria.general@contraloriatolima.gov.co www.contraloriatolima.gov.co

Carrera 3 entre calle 10 y 11, Edificio de la Gobernación del Tolima, 7 piso

Contacto: +57 (8) 261 1167 – 261 1169

Nit: 890.706.847-1